

**KARRANTZA HARANEKO UDALEAN
IDAZKARI-KONTUHARTZAILE LANPOSTUA
BITARTEKO FUNTZIONARIO LEGEZ
BETETZEKO HAUTAPROBAK (BAO, 134 zk.,
2019ko uztailak 15, astelehena).**

**LEHENENGO BI ARIKETAK EGITEKO
JARRAIBIDEAK**

ONDO IRAKURRI JARRAIBIDEAK:

Oposizioko lehen bi ariketak derrigorrezkoak eta baztertzailleak dira, eta **2019ko azaroaren 13an** egingo dira, **KARRANTZAKO TURISMO BULEGOAN, DOLOMITAS-BULEGO ZAHARRETAN KOKATUTA, AMBASAGUAS AUZOAN, 22 ZENBAKIA KOKATUTA.** Azterketariak **09:30**ean egon behar dira bertan.

Garaiz iristeko eskatzen da; izan ere, azterketa hasteko ezarri den ordua baino beranduago iristen diren oposizio-egileei EZ ZAIE azterketa egiten UTZIKO.

Honako hauek ekarri behar dira azterketara: NANA, pasaporte edo gida-baimena, bolígrafo eta 4,2 mm-ko zabalera zuzentzaile lehorra, «Refill-Roller» motakoa.

Lehen ariketa **9:30**ean hasiko da, eta ordubete (1) iraungo du; ariketa horretan, aukera anitzeko **berrogeita sei (46) galderako test** bati erantzun behar zaio.

46 galdera horietatik, berez, lehenengo 40ek osatuko dute azterketa; eta azken 6ak ordezkotako galderak izango dira.

Galdera bakoitzeko hiru erantzun egongo dira; haietatik bat aukeratu beharko da. Hiruretatik bakarra da zuzena. Galdera guztiak erantzuten saiatu behar da (azterketa osatzen dutenak eta erreserbakoak), epaimahaiak lehenengo galderetatik bat edo batzuk baliogabetzea erabakitzen badu, erreserbakoak erabiliko baitira han ageri diren hurrenkeraren arabera.

**PRUEBAS SELECTIVAS PARA LA COBERTURA
DEL PUESTO DE SECRETARIA-INTERVENCIÓN
DEL AYUNTAMIENTO DEL VALLE DE
CARRANZA, MEDIANTE EL ACCESO AL
FUNCIONARIADO INTERINO (BOB Nº 134,
lunes, 15 de julio de 2019).**

**INSTRUCCIONES PARA LA REALIZACIÓN DE
LOS DOS PRIMEROS EJERCICIOS**

LEA ATENTAMENTE ESTAS INSTRUCCIONES:

Los dos primeros ejercicios de la oposición, de carácter obligatorio y eliminatorio, se celebrarán el próximo día **13 de noviembre de 2019**, en la **OFICINA DE TURISMO DE KARRANTZA, UBICADA EN LAS ANTIGUAS OFICINAS DE DOLOMITAS, SITA EN EL Bº AMBASAGUAS Nº 22**, debiendo presentarse a las **09:30horas**.

Se ruega la máxima puntualidad, dado que NO SE PERMITIRÁ la realización del examen a ninguna persona opositora que se presente en el aula más tarde de la hora fijada para el comienzo del mismo.

Se debe acudir con DNI, pasaporte o carnet de conducir, bolígrafo y corrector seco de 4,2 mm. de anchura tipo "Refill Roller.

El primer ejercicio comenzará a las **9.30 horas**, tendrá una duración de una **(1) hora**, y consistirá en contestar un **test de cuarenta y seis (46) preguntas**, con respuestas alternativas.

De las 46 preguntas, las 40 primeras configuran el examen, y las 6 últimas constituyen las preguntas de reserva.

Deberá elegirse una respuesta de entre las tres que acompañan a cada pregunta. Solo una de las tres es correcta. Debe intentar contestar a todas las preguntas (tanto las que configuran el examen como las de reserva), dado que, si el Tribunal acordara anular alguna o algunas de las preguntas iniciales, se recurriría a las de reserva en estricto orden.

Zuzen erantzundako galdera bakoitzari 3 puntuko kalifikazioa emango zaio. Erantzun gabeko galderei edo erantzun bat baino gehiago edo ezabaketak eta abar dituzten galderei 0 puntuko kalifikazioa emango zaie. Txarto erantzundako galdera bakoitzeko puntu 1 kenduko da.

Ariketari zerotik (0) hogeia (20) puntura bitarteko kalifikazioa emango zaio, eta hamar (10) puntu lortzen ez dituzten hautagaiak berez baztertuta geratuko dira.

Kalifikazioa zenbaki osoak erabiliz adieraziko da, lau hamartarrekin; gainerako hamartarrak, bosgarrenetik aurrerakoak, ez dira kontuan hartuko, eta ez da biribiltzerik egingo.

Erantzunak argi eta garbi markatu behar dituzu erantzun-orrietan. Horretarako, bolígrafo beltza erabili behar da. **MARRA ZIRKULARRA JARRI BEHAR DA; EZ DA ONARTUKO MARRA HORIZONTALIK, BERTIKALIK EDO «X» ERAKORIK.**

ADIBIDEA:

Eredua / Modelo



honela markatu
marque así

honela ez markatu
asi no marque

Cada respuesta correcta tendrá un valor de 3 puntos. Cada pregunta sin contestar, o más de una contestación o tachaduras etc., se calificará con 0 puntos. Cada respuesta incorrecta descontará 1 punto.

El ejercicio se calificará de cero (0) a veinte (20) puntos, quedando automáticamente eliminadas las personas aspirantes que no alcancen la calificación de diez (10) puntos.

La calificación se expresará en números enteros y hasta 4 decimales, despreciándose los restos desde el quinto decimal, y sin redondeo.

Las hojas de respuestas deberán cumplimentarse con claridad. Para ello se utilizará bolígrafo negro. **EL TRAZO SERÁ CIRCULAR, Y NO SE MARCARÁ CON HORIZONTAL, RAYAS VERTICALES O CON "X".**

EJEMPLO:

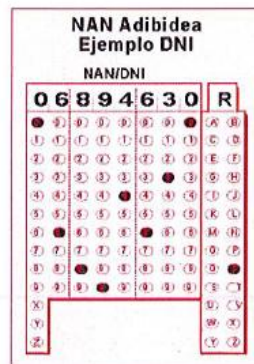

Azterketa-orria betetzean okarren bat eginda ere, jarraitu beharko da gainerako erantzunak markatzen inprimakian, aukera egongo baita txarto emandako erantzuna zuzentzaile lehorrekin ezabatzeke.

En caso de error en la cumplimentación de la hoja de examen, deberá continuar cumplimentando todas las respuestas en el impreso facilitado al efecto, borrando con el corrector seco la respuesta errónea.

Erantzun-orria kasu bakoitzean dagokion zaintzaileari eman behar zaio beti, beteta egon zein ez egon. Azterketariak azterketa amaitzen duenean, ALTXATU GABE, zaintzaileei jakinaraziko die amaitu duela, eta zaintzaileek orria hartuko diote.

La hoja de respuestas se entregará necesariamente a la correspondiente persona cuidadora, independientemente de que haya sido o no completada. Cuando la persona aspirante termine el examen, SIN LEVANTARSE, se lo hará saber a las personas cuidadoras, que

se la recogerán.

Erantzun-orriaren kopia zuretzako informazioa baino ez da. Bertan agertzen diren datuak ez dira lotesleak epaimahaiarentzat.

La copia de la hoja de respuestas tiene carácter meramente informativo para las personas opositoras. Los datos en ella recogidos no tienen carácter vinculante para el Tribunal.

Plika-sistemaren bidez zuzenduko da lehen azterketa hau. Horretarako, proba hasi aurretik, hiru gutun-azal banatuko zaizkio azterketari bakoitzari (bi handi eta txiki bat); hiru gutun-azal horiek zenbaki bera izango dute, eta azterketari bakoitzak bere zenbakia izango du. Azterketariak identifikazio-orri bat beteko dute; beren datuak adieraziko dituzte orri horretan, eta emandako gutun-azal txikian sartuko dute orria.

La corrección de este primer examen se hará mediante el sistema de plicas. Para ello, antes de comenzar la prueba se entregará a cada aspirante tres sobres (dos grandes y uno pequeño) identificados con el mismo número, y diferente para cada opositor. Las y los aspirantes cumplimentarán una hoja identificativa con sus datos personales, y la introducirán en el sobre pequeño.

Testari erantzuteko orrian, emandako gutun-azalean agertzen den zenbakia besterik ezin izango dute erabili azterketariak beren burua identifikatzeko. Beraz, ez dute sinatuko, eta ez dute beren izena edo NANA adieraziko.

Los y las aspirantes, en la hoja de respuestas del test, como datos identificativos tan sólo deberán indicar el número señalado en los sobres entregados al efecto. No se firmará ni se pondrá el nombre ni el DNI.

Azterketa amaitu ostean, emandako gutun-azal handietako batean sartuko dute. Gero, epaimahaiko kide batek gutun-azal hori itxi eta sinatu egingo du. **Gutun-azalean ez da identifikazio-daturik adieraziko.**

Al finalizar el examen introducirán la hoja de respuestas en uno de los sobres grandes entregado al efecto, que será cerrado y rubricado con la firma de un miembro del Tribunal. **En el sobre no deberán constar datos identificativos**

Ondoren, 10:45ean, bigarren ariketa hasiko da; bigarren ariketak bi (2) ordu iraungo du gehienez ere.

A las 10:45 horas comenzará el segundo ejercicio, que tendrá una duración máxima de dos (2) horas.

Bigarren ariketa honetan, bi zati dituen kasu praktikoko buri buruzko galderei erantzun beharko zaie, eta irtenbide zehatzak eman beharko dira, betiere indarrean dagoen araudia kontuan hartuta.

Este ejercicio consistirá en responder un conjunto de preguntas relativas a dos supuestos prácticos comprensivo de dos partes, debiendo recoger soluciones concretas, de acuerdo a la normativa vigente.

Galdera batzuk gai-zerrendari buruzko II. eranskinen I., II. eta III. blokei buruzkoak izango dira (20. Puntu balioetsita), eta beste batzuk, berriz, IV. blokeari buruzkoak ("Ogasun publikoa eta zerga-zuzenbidea") (10. Puntu balioetsita).

Una parte de las cuestiones será relativa a los bloques I, II y III del Anexo II Temario (valorada con 20 puntos), y la otra parte será sobre el bloque IV. "Hacienda pública y derecho tributario", del mismo (valorada con 10 puntos).

Orrietan, bi aldeetatik idatziko da, eta bi aldeak zenbakituko dira. **Ariketaren orrietan ez da idatziko ez sinadurarik, ez izenik.**

Las hojas se escribirán y numerarán por las dos caras. **No se firmará ni se pondrá el nombre en ninguna de las hojas del examen.**

Bigarren ariketari zerotik (0) hogeita hamar (30) puntura bitarteko kalifikazioa emango zaio, eta gutxienez hamabost (15) puntu lortu beharko dira ariketa gainditzeko.

Testu legalak eta bibliografia osagarria —epaiak eta lege-xedapenen inguruko oharrak dituen— erabili ahal izango dira, baina betiere paperezko formatuan. Ez da onartuko, aldiz, kasu praktikoak ebazteko erabil litekeen testulibururik. Kalkulagailua erabili ahal izango da.

Bigarren ariketa zuzentzeko ere, plika-sistema erabiliko da. Horretarako, lehen ariketa hasi aurretik emandako gutun-azalak erabiliko dira.

Hori horrela, bigarren ariketa amaitzen dutenean, azterketariak gutun-azal handian sartuko dituzte identifikazio-orria duen gutun-azal txikia eta azterketa. Gero, epaimahaiko kide batek gutun-azal hori itxi eta sinatu egingo du.

Gutun-azaletan ez da identifikazio-daturik jarriko, gutun-azal txikian sartutako identifikazio-orria izan ezik.

Gutun-azalen edo azterketako orriren batean hautagaiaren izen-abizenak edo bestelako identifikazio-daturen bat badaude, baliorik gabe geratuko da pertsona horren ariketa.

Ariketa eman ostean eta azterketariari esaten zaienean, azterketariak altxatu eta gelatik irten ahal izango dira.

Proba egiteko ezarrita dagoen denboraren azken 15 minutuetan oposiziogile BAT ERE EZIN izango da gelatik irten; beraz, azterketa amaitzen dutenean, zaintzaileei jakinarazi behar diete, haiek azterketa batzeko, eta proba egiteko aurrez ikusita dagoen denbora amaitu arte mahaietan eserita geratu behar dute.

Este segundo ejercicio, se calificará de cero (0) a treinta (30) puntos, debiendo obtener un mínimo de quince (15) puntos para superarlo.

Podrá hacerse uso, en formato papel, de textos legales, así como de bibliografía complementaria con sentencias y comentarios a las disposiciones legales. No se admitirán, por el contrario, libros de texto, enfocados a la resolución de casos prácticos. Podrá hacerse uso de la calculadora.

También se utilizará el sistema de plicas para la corrección de este segundo ejercicio. Para ello, se utilizarán los sobres entregados previamente a la realización del primer ejercicio.

Así, los y las aspirantes al finalizar el segundo examen introducirán el sobre pequeño que contenga su hoja identificativa, junto con el examen en el sobre grande, que será cerrado y rubricado con la firma de un miembro del Tribunal

En ninguno de los sobres deberán constar datos identificativos, a excepción de la hoja identificativa introducida en el sobre pequeño.

Si alguno de los dos sobres o de las hojas del examen lleva el nombre y apellidos u otro dato identificativo del o la aspirante, será anulado el ejercicio de esa persona

Una vez entregado el examen y cuando se les indique podrán levantarse y abandonar el aula.

Durante los últimos 15 minutos del tiempo establecido para la realización de la prueba, NINGÚN O NINGUNA opositora podrá abandonar el aula, por lo que cuando finalicen su examen se lo harán saber a las personas cuidadoras quienes se lo recogerán, y hasta la terminación del tiempo de realización previsto permanecerán en sus mesas.

Probek dirauten bitartean:

- Oro har, ezin izango da komunera joan.
- Ez epaimahaikoek, ezta zaintzaileek ere, ez diete erantzungo azterketako galderen edukiari buruzko zalantzei.
- Probak dirauen bitartean, hautagaiak ezin izango dira inola ere jaiki aulkitik. Azterketa egiten egon direlako ziurtagiria edo beste edozer behar dutenek, epaimahaiko kideei edo zaintzaileei jakinarazi beharko diete azterketa amaitu eta gero.
- Erabateko isiltasuna gorde behar da. Desegoki jokatzek edo besteekiko jokaera gogaikarria izateak azterketa-gelatik kanporatzea ekarriko du.
- Lehen azterketak dirauen artean, jarraibide-orri honetaz gainera, izangaiek gauza hauek soilik eduki ahal izango dituzte mahai gainean: azterketak, gutun-azalak, bolígrafoa, zuzentzailea, eta NANA, pasaportea edo gidabaimena. Bigarren azterketak dirauen bitartean, kontsultarako lege-testuak eduki ahal izango dira mahai gainean.

Proba egiten den lokal edo lekuan ezin izango da eduki edo erabili inolako dispositiborik edo baliabide teknologikorik berdintasun, merezimendu eta gaitasunaren printzipioen arabera lehia desleiala sor dezakeenik (telefono mugikorra, e-book-en irakurgailua, MP4a edo telefono mugikorra duten erlojuak, pinganillo edo haridun zein harigabeko aurikularrak, MP3-irakurgailuak...). Kontuan hartu behar da zerrenda horretan adibide batzuk baino ez direla jasotzen.

Parte-hartzailereren batek edozein iruzurrezko jarduera edo komunikazio-saiakera eginez gero, epaimahaiak berehala botako du bai probatik bai hautaketa-prozesutik.

Durante las pruebas:

- No se podrá ir con carácter general al servicio.
- Ni el Tribunal ni las personas que cuidan responderán sobre dudas que se relacionen con el contenido de las preguntas del examen.
- En ningún caso se levantarán del puesto donde estén realizando la prueba. Si se precisan certificados de asistencia o cualquier otra cuestión, se lo harán saber al Tribunal o a quienes cuidan una vez finalizado el ejercicio.
- Debe haber silencio absoluto. Cualquier conducta inadecuada o molesta para los demás supondrá la expulsión del recinto.
- Mientras dure el primer examen, encima de la mesa únicamente se puede tener, además de esta hoja de instrucciones, los exámenes, sobres, bolígrafo, corrector, y el DNI, pasaporte o carnet de conducir. Durante el segundo examen podrán tener los textos legales de consulta.

No se permitirá en el local o recinto donde se desarrolle la prueba la tenencia o utilización de dispositivos o medios tecnológicos por parte de cualquier persona aspirante susceptibles de generar competencia desleal de acuerdo con los principios de igualdad, mérito y capacidad (teléfono móvil, relojes con lector de e-books MP4 o con teléfono móvil-, pinganillos -mini auriculares alámbricos o inalámbricos-, reproductores MP3..., teniendo en cuenta que esta relación se hace a título exclusivamente enunciativo).

En el supuesto de que se detecte cualquier actuación fraudulenta o intento de comunicación, quien la haya llevado a cabo será objeto de expulsión inmediata tanto de la prueba como del proceso selectivo.

Karrantzan, 2019ko azaroaren 6an.

En Karrantza, a 6 de octubre de 2019.

Epaimahaiko idazkaria / La Secretaria del Tribunal

Sin./Fdo: Iciar Becerra Souto

